

1. IL TERRITORIO DEL PARTENARIATO

1.1. Cartografia

(Riferimento: Art. 11 del Bando - Macrovoce A) “Caratteristiche e grado di ruralità del territorio interessato dal PSL” dei criteri di valutazione)

Inserire una cartografia (in formato A3) dell'area interessata dalla proposta di partenariato, dalla quale si evincano chiaramente i territori comunali coinvolti. Non devono risultare sovrapposizioni con territori di altre proposte che presentano domanda ai sensi dell'Asse 4 “Attuazione dell'approccio Leader” del PSR Sicilia 2007-2013. Tutti i Comuni devono essere compresi in area eleggibile all'Asse IV (per l'analisi territoriale e la redazione della cartografia, il costituendo partenariato potrà avvalersi del supporto della Unità Operativa n.12 dell'Area Studi e Programmazione del Dipartimento Interventi Infrastrutturali). La cartografia deve essere fornita sia su supporto cartaceo che informatico.

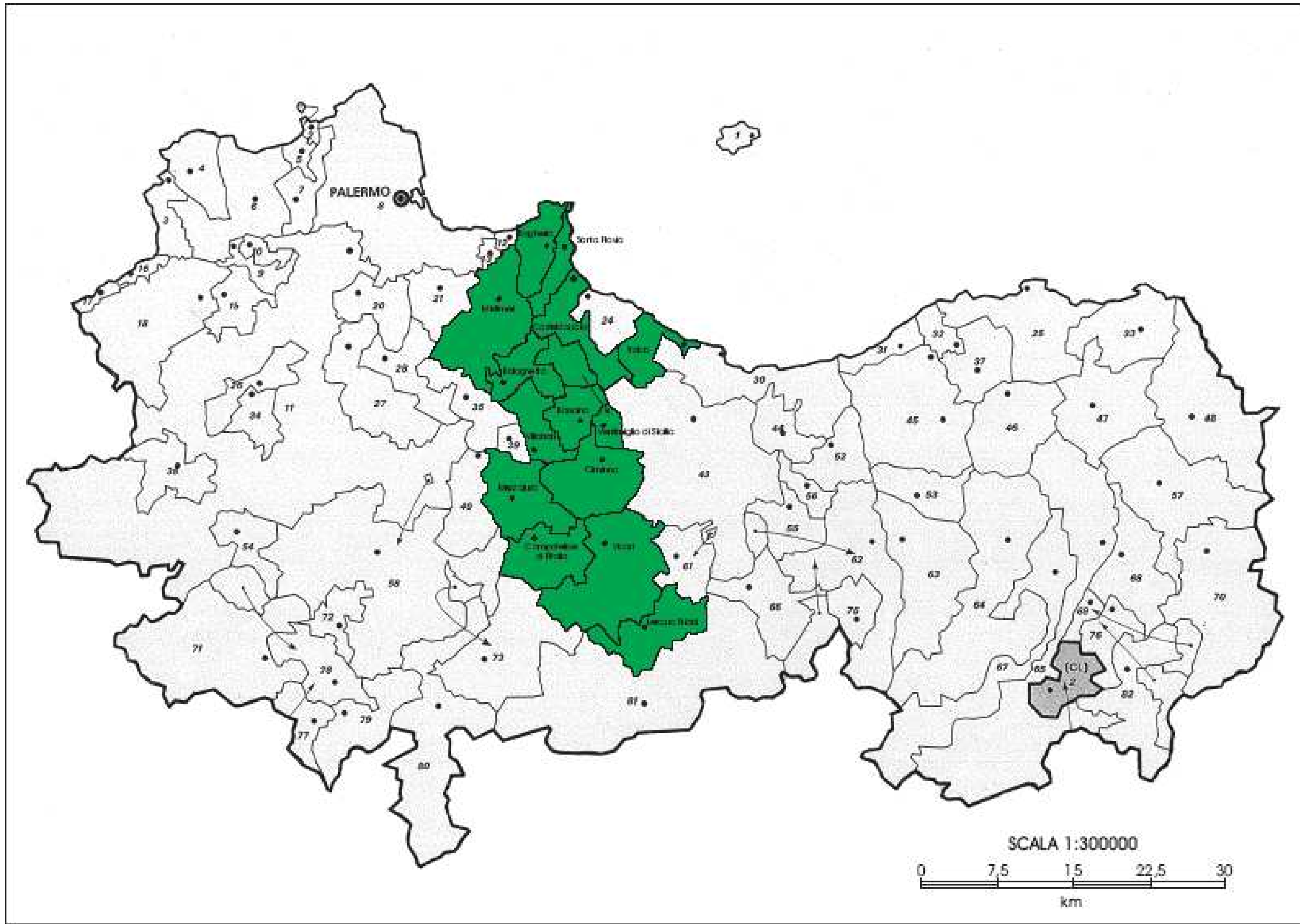

1.2. Territorio del partenariato

(Riferimento: Art. 11 del Bando - Macrovoce A) “Caratteristiche e grado di ruralità del territorio interessato dal PSL” dei criteri di valutazione)

Riportare di seguito l'elenco dei Comuni che individuano il territorio di riferimento del partenariato, i cui indicatori, desunti dalle fonti sotto indicate, saranno ricavati e/o calcolati secondo le modalità di seguito descritte. I dati di base di riferimento sono riportati nell'allegato 3 “Elenco dei Comuni eleggibili e dei relativi dati territoriali” che sarà messo a disposizione sui siti dell'Assessorato regionale all'Agricoltura e alle Foreste www.regione.sicilia.it/Agricolturaeforeste/Assessorato/index.htm e www.psr Sicilia.it il 29/05/2009. Tali indicatori saranno valutati sulla base delle modalità indicate all'art. 11 del bando.

N.	COMUNI
1	Bagheria
2	Baucina
3	Bolognetta
4	Campofelice di Fitalia
5	Casteldaccia
6	Ciminna
7	Lercara Friddi
8	Mezzojuso
9	Misilmeri
10	Santa Flavia
11	Trabia
12	Ventimiglia di Sicilia
13	Vicari
14	Villafraati

Popolazione residente

(Riferimento: Art. 11 del Bando - Criterio di valutazione A1.)

Il punteggio sarà attribuito nel caso in cui la popolazione residente nell'area interessata dal GAL è uguale o superiore a 100.000 abitanti. Per il NAT Isole il punteggio sarà attribuito quando la popolazione del territorio supera i 22.000 abitanti.

Per il calcolo della Popolazione residente si farà riferimento ai dati dell'annuario ISTAT al 31/12/2007.

GAL METROPOLI EST Comuni		Popolazione 2007 (Fonte: ISTAT al 31/12/2007)
1	Bagheria	55.537
2	Baucina	1.996
3	Bolognetta	3.890
4	Campofelice di Fitalia	576
5	Casteldaccia	10.609
6	Ciminna	3.927
7	Lercara Friddi	7.099
8	Mezzojuso	3.012
9	Misilmeri	26.733
10	Santa Flavia	10.491
11	Trabia	9.292
12	Ventimiglia di Sicilia	2.105
13	Vicari	2.959
14	Villafraati	3.406
GAL METROPOLI EST		141.632

Densità della popolazione

(Riferimento: Art. 11 del Bando - Criterio di valutazione A2.)

La densità di popolazione è il rapporto tra la popolazione residente e la superficie territoriale comunale in km² e farà riferimento ai dati ISTAT del 2001 per quanto concerne la superficie territoriale e ai dati ISTAT del 2007 per la popolazione. Il dato del territorio del partenariato verrà calcolato mediante la somma dei dati della popolazione residente nei Comuni facenti parte dell'aggregazione territoriale rapportata alla somma dei dati della superficie territoriale negli stessi Comuni.

GAL METROPOLI EST Comuni		Densità Abitanti/Kmq (Elaborazione INEA su dati ISTAT al 2007 e 2001)*
1	Bagheria	1.871
2	Baucina	82
3	Bolognetta	141
4	Campofelice di Fitalia	16
5	Casteldaccia	312
6	Ciminna	70
7	Lercara Friddi	190
8	Mezzojuso	61
9	Misilmeri	386
10	Santa Flavia	726
11	Trabia	454
12	Ventimiglia di Sicilia	79
13	Vicari	35
14	Villafraati	133
GAL METROPOLI EST		264

Reddito procapite

(Riferimento: Art. 11 del Bando - Criterio di valutazione A3.)

Il reddito procapite è riferito al dato dell'Agenzia delle Entrate riguardante le dichiarazioni dei redditi 2004. Verrà calcolata la media dei Redditi procapite dei Comuni facenti parte del partenariato.

GAL METROPOLI EST Comuni		Reddito procapite (Fonte: Agenzia delle Entrate al 2004)
1	Bagheria	10.446
2	Baucina	5.437
3	Bolognetta	8.829
4	Campofelice di Fitalia	4.752
5	Casteldaccia	10.346
6	Ciminna	6.031
7	Lercara Friddi	7.275
8	Mezzojuso	6.909
9	Misilmeri	9.638
10	Santa Flavia	10.163
11	Trabia	10.546
12	Ventimiglia di Sicilia	5.732
13	Vicari	7.898
14	Villafraati	8.872
GAL METROPOLI EST		8.063

Aspetti ambientali (presenza di zone protette e siti Natura 2000)

(Riferimento: Art. 11 del Bando - Criterio di valutazione A4.)

Gli aspetti ambientali fanno riferimento alla superficie regionale sottoposta a vincolo (Parchi e riserve naturali fonte ARTA Regione Siciliana 2004, SIC e ZPS dati Ministero dell'Ambiente 2008). L'indicatore sarà determinato mediante il rapporto tra la somma delle superfici sottoposte a vincolo ambientale nei territori comunali del GAL/costituendo GAL e la superficie vincolata maggiore tra tutte le proposte presentate.

GAL METROPOLI EST Comuni		Aree protette Ha (Fonte: elaborazione INEA su dati ARTA Sicilia al 2004 e Ministero dell'Ambiente al 2008)**	Superficie totale al 2001 (Fonte: ISTAT al 2001)
1	Bagheria	315	2.968
2	Baucina	295	2.434
3	Bolognetta	-	2.758
4	Campofelice di Fitalia	-	3.529
5	Casteldaccia	1.512	3.398
6	Ciminna	715	5.634
7	Lercara Friddi	231	3.727
8	Mezzojuso	929	4.943
9	Misilmeri	-	6.921
10	Santa Flavia	17	1.446
11	Trabia	489	2.046
12	Ventimiglia di Sicilia	633	2.669
13	Vicari	70	8.574
14	Villafraati	147	2.561
GAL METROPOLI EST		5.353	53.608

Occupazione

(Riferimento: Art. 11 del Bando - Criterio di valutazione A5.)

L'occupazione sarà determinata attraverso il tasso di disoccupazione riferito ai dati ISTAT del 2001.

Questo indice è ottenuto dal rapporto tra le Persone in cerca di prima occupazione e la Forza lavoro. Il tasso verrà calcolato mediante rapporto percentuale tra la somma dei dati delle persone in cerca di

prima occupazione nei comuni facenti parte dell'aggregazione territoriale e la somma dei dati della forza lavoro negli stessi Comuni.

GAL METROPOLI EST Comuni		Tasso di disoccupazione (Fonte: ISTAT al 2001)*
1	Bagheria	32,84
2	Baucina	17,59
3	Bolognetta	25,69
4	Campofelice di Fitalia	42,57
5	Casteldaccia	25,37
6	Ciminna	33,15
7	Lercara Friddi	32,14
8	Mezzojuso	23,05
9	Misilmeri	34,29
10	Santa Flavia	28,11
11	Trabia	24,66
12	Ventimiglia di Sicilia	25,34
13	Vicari	32,33
14	Villafrati	28,95
GAL METROPOLI EST		30,90

Spopolamento

(Riferimento: Art. 11 del Bando - Criterio di valutazione A6.)

Il Tasso di spopolamento farà riferimento al rapporto fra il dato della popolazione al 2007 e il dato della popolazione residente al 1991. Il tasso verrà calcolato mediante rapporto tra la somma del dato 2007 della popolazione nei Comuni facenti parte dell'aggregazione territoriale e la somma del dato 1991 della popolazione negli stessi Comuni.

GAL METROPOLI EST Comuni		Tasso di spopolamento (Elaborazione INEA su dati ISTAT al 2007/1991)*
1	Bagheria	1,18
2	Baucina	0,95
3	Bolognetta	1,25
4	Campofelice di Fitalia	0,88
5	Casteldaccia	1,31
6	Ciminna	0,93
7	Lercara Friddi	0,94
8	Mezzojuso	0,94
9	Misilmeri	1,33
10	Santa Flavia	1,23
11	Trabia	1,15
12	Ventimiglia di Sicilia	0,90
13	Vicari	0,87
14	Villafrati	0,99
GAL METROPOLI EST		1,16

Invecchiamento

(Riferimento: Art. 11 del Bando - Criterio di valutazione A7.)

L'indice d'invecchiamento è determinato dal rapporto percentuale tra il dato della popolazione oltre 65 anni e quello della popolazione compresa tra 0 e 14 anni (Fonte ISTAT 2007). L'indice verrà calcolato mediante rapporto tra la somma del dato della popolazione oltre 65 anni nei Comuni

facenti parte dell'aggregazione territoriale e la somma del dato della popolazione da 0 a 14 anni negli stessi Comuni.

GAL METROPOLI EST Comuni		Indice d'ivecchiamento (Fonte: elaborazione INEA su dati ISTAT al 2007)*
1	Bagheria	86,70
2	Baucina	149,23
3	Bolognetta	106,65
4	Campofelice di Fitalia	215,29
5	Casteldaccia	92,59
6	Ciminna	184,96
7	Lercara Friddi	133,13
8	Mezzojuso	144,56
9	Misilmeri	80,93
10	Santa Flavia	96,09
11	Trabia	100,06
12	Ventimiglia di Sicilia	198,63
13	Vicari	182,83
14	Villafrati	172,98
GAL METROPOLI EST		99,49

Popolazione che non ha usufruito dei precedenti Programmi Leader

(Riferimento: Art. 11 del Bando - Criterio di valutazione A8.)

La Popolazione che non ha usufruito di precedenti Programmi Leader è stata determinata facendo riferimento ai dati del 2007, e considerando i programmi Leader, Leader II e Leader Plus. L'indice verrà calcolato sulla base della somma dei dati della popolazione che non ha usufruito di precedenti Programmi Leader nei comuni facenti parte dell'aggregazione territoriale.

GAL METROPOLI EST Comuni		Popolazione che non ha usufruito di programmi Leader precedenti (Fonte: elaborazione INEA su dati ISTAT al 2007)
1	Bagheria	55.537
2	Baucina	1.996
3	Bolognetta	3.890
4	Campofelice di Fitalia	576
5	Casteldaccia	10.609
6	Ciminna	3.927
7	Lercara Friddi	7.099
8	Mezzojuso	3.012
9	Misilmeri	26.733
10	Santa Flavia	10.491
11	Trabia	9.292
12	Ventimiglia di Sicilia	2.105
13	Vicari	2.959
14	Villafrati	3.406
GAL METROPOLI EST		141.632

Territori che non hanno usufruito dei precedenti Programmi Leader

(Riferimento: Art. 11 del Bando - Criterio di valutazione A9.)

La Superficie totale che non ha usufruito di precedenti Programmi Leader è stata determinata facendo riferimento ai dati del 2001, e considerando i Programmi Leader, Leader II e Leader Plus. L'indice verrà calcolato sulla base della somma dei dati della superficie totale che non ha usufruito di precedenti Programmi Leader nei Comuni facenti parte dell'aggregazione territoriale.

GAL METROPOLI EST Comuni		Superficie che non ha usufruito di programmi Leader precedenti (Fonte: elaborazione INEA su dati ISTAT al 2001)
1	Bagheria	2.968
2	Baucina	2.434
3	Bolognetta	2.758
4	Campofelice di Fitalia	3.529
5	Casteldaccia	3.398
6	Ciminna	5.634
7	Lercara Friddi	3.727
8	Mezzojuso	4.943
9	Misilmeri	6.921
10	Santa Flavia	1.446
11	Trabia	2.046
12	Ventimiglia di Sicilia	2.669
13	Vicari	8.574
14	Villafraati	2.561
GAL METROPOLI EST		53.608

Appartenenza dell'area di intervento del PSL ad un solo NAT

(Riferimento: Art. 11 del Bando - Criterio di valutazione A10.)

Il punteggio sarà attribuito nel caso in cui la percentuale dei Comuni (Enti locali) interessati dal PSL, ricadenti in un solo N.A.T., sia uguale o maggiore al 75%.

Codice Comune	Comune	NAT	%
1	Bagheria	PALERMO	Tot 14 comuni di cui 12 del NAT Palermo
2	Baucina	PALERMO	
3	Bolognetta	PALERMO	
4	Campofelice di Fitalia	PALERMO	
5	Casteldaccia	PALERMO	
6	Ciminna	PALERMO	
7	Lercara Friddi	SICANI	
8	Mezzojuso	PALERMO	
9	Misilmeri	PALERMO	
10	Santa Flavia	PALERMO	
11	Trabia	PALERMO	
12	Ventimiglia di Sicilia	PALERMO	
13	Vicari	SICANI	
14	Villafraati	PALERMO	
GAL METROPOLI EST			85,71

2. ANALISI TERRITORIALE E STRATEGIA DI INTERVENTO

2.1. Analisi territoriale

(Riferimento: Art. 11 del Bando - Criterio di valutazione B1.a) “Qualità e coerenza della strategia”)

Elaborare un’analisi descrittiva della situazione socioeconomica del territorio di riferimento della proposta di partenariato dalla quale emergano i principali deficit di sviluppo riscontrati ed i relativi fabbisogni. Tale analisi servirà a valutare la capacità del partenariato proponente di sviluppare un’analisi del territorio puntuale e documentata che permetta di evidenziare il potenziale della zona delimitata (risorse endogene, massa critica e gli impatti delle precedenti fasi di programmazione).

(max 10 cartelle)

L’area geografica del costituendo GAL “Metropoli Est” si trova ad Est di Palermo. Essa comprende quattordici Comuni (Bagheria, Baucina, Bolognetta, Campofelice di Fitalia, Casteldaccia, Ciminna, Lercara Friddi, Mezzojuso, Misilmeri, Santa Flavia, Trabia, Ventimiglia di Sicilia Vicari e e Villafrati), si estende su una superficie territoriale di 536,08 chilometri quadrati (kmq), in cui vivono 141.632 abitanti e ha una **densità abitativa** di circa 264 abitanti per km². Considerando i singoli Comuni, si nota (Tab. 1) che la popolazione è più concentrata nei Comuni che insistono sulla fascia costiera, mentre si registra una bassa densità abitativa nei Comuni dell’entroterra. In particolare, i comuni con densità più bassa sono Campofelice di Fitalia (16 abitanti per Km²) e Vicari (35); mentre quelli con densità maggiore sono Bagheria (1.871) e Santa Flavia (726).

Area Territoriale	Superficie territoriale (Kmq)	Popolazione residente al 31.12.2007	Densità abitativa
Bagheria	29,68	55.537	1.871
Baucina	24,34	1.996	82
Bolognetta	27,58	3.890	126
Campofelice di Fitalia	35,29	576	17
Casteldaccia	33,98	10.609	312
Ciminna	56,34	3.927	70
Lercara Friddi	37,27	7.099	198
Mezzojuso	49,43	3.012	62
Misilmeri	69,21	26.733	386
Santa Flavia	14,46	10.491	726
Trabia	20,46	9.292	454
Ventimiglia di Sicilia	26,69	2.105	79
Vicari	85,74	2.959	35
Villafrati	25,61	3.406	133
Metropoli Est	536,08	141.632	264
Provincia di Palermo	4.992,23	1.243.385	249

Fonte: Elaborazioni su dati ISTAT - Bilancio Demografico al 31/12/2007

La **struttura della popolazione per sesso** dell’area del costituendo GAL ammonta a circa 141.500 abitanti, di cui 69.200 maschi e 72.300 femmine. I minorenni sono circa 29.700 di cui 15.300 maschi e 14.400 femmine e rappresentano il 21% della popolazione totale. Se si considerano i singoli Comuni che insistono sul territorio del GAL Metropoli Est, si può osservare come la percentuale dei minorenni residenti nei Comuni della fascia costiera si mantiene costantemente al di sopra del 20%, anche se il valore più elevato si riscontra per il comune di Misilmeri (22,6%). Al contrario, la presenza di minorenni nei Comuni dell’entroterra è costantemente inferiore al 20% rispetto al totale della popolazione, ed i cui valori più bassi si rilevano per i comuni di Vicari (16,7%), e Ciminna (17%). La popolazione con età inferiore a 14 anni ammonta a circa 24.000 abitanti, di cui 12.500 maschi e 11.500 femmine e rappresenta il 17,5% della popolazione totale. La popolazione con età da 65 anni e più ammonta a circa 24.000 unità di cui 11.000 maschi e 13.000 femmine e rappresenta il 17% della popolazione totale. Queste due fasce rappresentano quella parte di popolazione che, in via presuntiva, per ragioni demografiche, non è autonoma e ammonta, in

termini percentuali, al 34% della popolazione totale.

Con riferimento ai singoli comuni, se si considera la popolazione con età inferiore a 14 anni, essa varia, in termini percentuali, da un minimo del 13,4% rilevato nel comune di Vicari, a un massimo del 18,4%, per il comune di Misilmeri; mentre la popolazione da 65 anni e più, a livello comunale varia, in termini percentuali, da un minimo del 14,9% nel Comune di Misilmeri ad un massimo del 31,8% nel Comune di Campofelice di Fitalia. Volendo generalizzare, si sottolinea che la popolazione con età inferiore a 14 anni e quella con età compresa tra 15 e 64 anni è più presente nei Comuni della fascia costiera, mentre la popolazione con oltre 65 anni è più presente nei Comuni dell'entroterra.

Tabella 2: Area GAL Metropoli, Popolazione Residente per età e sesso (Dettaglio comunale) al 31/12/2007

Età	Sesso	Bagheria	Baucina	Bolognetta	Campofelice di Fitalia	Casteldaccia	Ciminna	Lercara Friddi	Mezzosano	Misilmeri	Santa Flavia	Trabia	Ventimiglia di Sicilia	Vicari	Villafraati	GAL Metropoli Est	Provincia di Palermo
		RAPPORTI DI COMPOSIZIONE															
fino a 14 anni	M	18,5	18,6	16,5	15,3	18,0	14,1	17,7	17,0	19,5	16,7	18,0	14,4	14,1	15,1	18,0	17,2
	F	16,6	13,9	16,0	14,3	16,9	13,1	15,3	14,8	17,2	16,0	16,0	13,3	12,7	12,6	16,2	15,2
	TOT	17,5	16,3	16,2	14,8	17,4	13,5	16,4	15,9	18,4	16,3	17,0	13,8	13,4	13,8	17,1	16,2
Da 15 a 64 anni	M	67,7	59,3	66,6	55,3	66,5	63,7	62,9	62,2	66,5	69,4	66,2	59,4	63,7	62,9	66,4	67,4
	F	66,9	59,5	66,2	51,8	66,3	59,2	60,7	60,3	67,0	66,6	65,8	58,1	60,7	61,8	65,5	65,4
	TOT	67,3	59,4	66,4	53,5	66,4	61,4	61,7	61,2	66,8	68,0	66,0	58,7	62,1	62,3	66,0	66,4
oltre 65	M	13,8	22,0	16,8	29,5	15,5	22,2	19,4	20,8	14,0	13,9	15,8	26,3	22,1	22,0	15,6	15,4
	F	16,5	26,6	17,8	33,9	16,8	27,7	24,0	24,9	15,7	17,4	18,2	28,6	26,6	25,7	18,3	19,4
	TOT	15,2	24,3	17,3	31,8	16,1	25,1	21,8	22,9	14,9	15,7	17,0	27,5	24,5	23,9	17,0	17,5
Totale (V. assoluti)	M	27.018	998	1.931	275	5.195	1.883	3.362	1.456	13.280	5.115	4.623	1.036	1.414	1.649	69.235	598.061
	F	28.519	998	1.959	301	5.414	2.044	3.737	1.556	13.453	5.376	4.669	1.069	1.545	1.757	72.397	645.324
	TOT	55.537	1.996	3.890	576	10.609	3.927	7.099	3.012	26.733	10.491	9.292	2.105	2.959	3.406	141.632	1.243.385
di cui minorenni (%)	M	22,7	21,2	20,5	19,3	21,7	18,3	22,0	20,7	23,9	21,1	21,6	18,7	17,9	18,7	22,1	21,3
	F	20,6	17,1	19,8	16,3	20,4	15,8	19,1	17,9	21,3	19,5	20,0	16,3	15,5	15,8	19,9	18,9
	TOT	21,6	19,2	20,1	17,7	21,0	17,0	20,5	19,3	22,6	20,3	20,8	17,5	16,7	17,2	21,0	20,1

Fonte: Nostre elaborazioni su dati ISTAT - Bilancio Demografico al 31/12/2007

Infine, la popolazione che, per ragioni demografiche, rappresenta la parte presunta attiva (da 15 a 64 anni), ammonta nell'intera area del costituendo GAL a circa 93.500 abitanti e rappresenta il 66% della popolazione totale. Se si considerano i singoli Comuni del GAL tale fascia di popolazione varia, in termini percentuali, da un minimo del 53,5% nel Comune di Campofelice di Fitalia ad un massimo del 68% nel Comune di Santa Flavia.

Oltre la struttura della popolazione residente, appare di interesse integrare tale aspetto con una sintetica ma utile analisi sulle **caratteristiche demografiche della popolazione** del territorio di riferimento. La tabella 3 riporta alcuni indici relativi alla composizione del capitale umano dell'area di Metropoli Est.

L'Indice demografico di dipendenza (ID) è un indicatore che ha una certa rilevanza economica e sociale. Esso pone le persone che, in via presuntiva, non sono autonome per ragioni demografiche (l'età) in rapporto alle persone che si presume debbano sostenerli con la loro attività. I valori dell'indice variano da un minimo di 47,1 nel comune Santa Flavia ad un massimo di 87 nel comune di Campofelice di Fitalia, mentre, se si considera tutta l'area interessata, esso è uguale al 51,5 valore superiore di circa un punto percentuale rispetto a quello medio provinciale (50,7).

Questo indice, per una sua migliore interpretazione, è spesso presentato nella sua formulazione scissa nelle due componenti (ID*, ID**) che indicano, rispettivamente, il carico relativo di giovanissimi e di anziani sulla collettività presunta attiva. I dati così rielaborati, mettono in evidenza che mentre nei comuni rivieraschi è più consistente il carico di giovanissimi, nei comuni della zona interna prevale il carico di anziani. Ciò determina, in una ottica prospettica, una condizione di minore dipendenza nei comuni rivieraschi; poi, però, il territorio dovrà rispondere alle attese in termini di nuove opportunità di occupazione ai giovani che entrano nella popolazione attiva; altrimenti, tale condizione di potenziale vantaggio rispetto ai comuni interni, rimarrà solo tale se il mercato del lavoro non saprà assorbire le nuove istanze che si presenteranno.

L'Indice di vecchiaia (IV), che evidenzia il numero di anziani per ogni 100 giovani, mostra valori oscillanti

tra 227,02 e 80,9 rispettivamente osservati nei Comuni di Vicari e Misilmeri. Se si considera l'intera area del costituendo GAL, tale indice è uguale a 99,5, valore più basso rispetto al dato medio provinciale (108,2). Da ciò si evince che, nell'area territoriale di Metropoli Est, prevale la popolazione in età giovanile, proporzionalmente superiore rispetto a quella media provinciale; tuttavia, tale minor valore medio nasconde valori particolarmente elevati riscontrati in alcuni comuni del territorio in esame: oltre al comune di Vicari già richiamato, si rilevano valori significativamente elevati anche a Campofelice di Fitalia (215), Ventimiglia di Sicilia (198), Ciminna (185), Villafrati (173).

Tabella 3 - Caratteristiche della popolazione: Indice di Dipendenza, Indice di Vecchiaia, Indice di Struttura e Indice di Ricambio, area Metropoli Est (Dettaglio comunale) - anno 2007

COMUNI	(ID) Indice di dipendenza	(ID)* Carico relativo di giovanissimi sulla collettività presunta attiva	(ID)** Carico relativo di anziani sulla collettività presunta attiva	(IV) Indice di vecchiaia	(IS) Indice di struttura della popolazione attiva	(IR) Indice di ricambio della popolazione in età attiva
Bagheria	48,6	26,0	22,6	86,7	86,4	69,0
Baucina	68,3	27,4	40,9	149,2	100,3	101,0
Bolognetta	50,54	24,46	26,08	106,65	88,34	88,00
Campofelice di Fitalia	87,01	27,60	59,42	215,29	82,25	83,87
Casteldaccia	50,6	26,3	24,3	92,6	82,6	82,9
Ciminna	62,9	22,1	40,8	185,0	108,2	98,1
Lercara Friddi	57,75	24,77	32,98	133,13	111,94	79,57
Mezzojuso	63,43	25,94	37,49	144,56	99,24	85,00
Misilmeri	49,7	27,5	22,2	80,9	79,7	64,4
Santa Flavia	47,1	24,0	23,1	96,1	92,6	81,2
Trabia	51,5	25,7	25,7	100,1	89,5	75,8
Ventimiglia di Sicilia	70,3	23,5	46,8	198,6	100,0	82,3
Vicari	70,42	21,53	48,89	227,02	102,53	115,89
Villafrati	60,43	22,14	38,29	172,98	96,21	115,89
Metropoli Est	51,5	25,8	25,7	99,5	87,6	74,0
Provincia di Palermo	50,7	24,3	26,3	108,2	92,8	79,8

L'Indice di struttura della popolazione attiva (IS), è un indicatore del grado di invecchiamento di questo settore della popolazione. Esso si mantiene costantemente al di sotto di 100 in tutta l'area, ad eccezione dei Comuni dell'entroterra, e ciò indica una struttura relativamente giovane della popolazione in età lavorativa.

L'Indice di ricambio (IR), è dato dal rapporto tra coloro che stanno per uscire dalla popolazione in età attiva (classe di età 60-65) e coloro che vi stanno per entrare (classe di età 15-19). Più basso è tale indice, più difficili sono le condizioni per le nuove leve, in quanto pochi escono dall'età attiva in relazione ai molti che vi entrano e viceversa. Nella tavola 2 esso varia da un minimo di 64,4 nel comune di Misilmeri ad un massimo di 101 nel comune di Baucina, mentre nell'intera area di Metropoli Est esso è uguale a 74, contro un valore medio provinciale di 80 evidenziando, quindi, condizioni di maggiori difficoltà per il territorio del costituendo GAL.

L'analisi degli aspetti socio-economici, inoltre, non può prescindere da un sia pur sintetico approfondimento relativo al mercato del lavoro. Nell'esame della popolazione residente di 15 anni e più per sesso e condizione (Istat, 14° Censimento Generale della Popolazione e delle Abitazioni), la popolazione facente parte delle forze di lavoro è pari a 42.164 unità e rappresenta il 40% della popolazione di riferimento. Gli occupati sono 29.134 e rappresentano il 69% delle forze di lavoro mentre la popolazione in cerca di prima occupazione rappresenta il 31% delle forze di lavoro. La popolazione appartenente alle non forze di lavoro è pari a 63.453 unità e rappresenta, quindi, il 60% della popolazione di riferimento.

Nell'analisi per Comune il totale delle forze di lavoro oscilla tra i valori minimi, rilevati rispetto alla popolazione di riferimento, nei territori di Campofelice di Fitalia (29%), Ciminna (31,6%) e Baucina (31,7%), tutti appartenenti alla zona interna dell'area del costituendo GAL Metropoli Est ed i valori massimi, superiori al 40%, riscontrati nei comuni di Santa Flavia e Bagheria (43,1%), Casteldaccia (40,8%) e Vicari (40,1) unico comune della zona interna a presentare un valore superiore al 40%.

La suddivisione della popolazione occupata per comune e per settore di attività mostra come gli occupati nel territorio del costituendo GAL siano distribuiti tra agricoltura, industria e servizi con percentuali

rispettivamente del 8,7%, del 26,6% e del 64,6% (Tabella 4).

Si rileva, quindi, una occupazione nel settore primario, e in special modo in alcuni comuni del territorio di riferimento, particolarmente elevata: 24,7% a Campofelice di Fitalia, circa il 22% a Baucina e a Santa Flavia e quasi il 15% a Ventimiglia di Sicilia, tale da essere addirittura prevalente rispetto al settore industriale.

COMUNI	Attività economica						Totale V.A.
	Agricoltura		Industria		Altre attività		
	V.A.	%	V.A.	%	V.A.	%	
Bagheria	763	6,5	3.258	27,6	7.789	66,0	11.810
Baucina	98	22,0	112	25,2	235	52,8	445
Bolognetta	34	4,7	206	28,4	486	66,9	726
Campofelice di Fitalia	21	24,7	12	14,1	52	61,2	85
Casteldaccia	149	6,6	769	34,3	1.324	59,1	2.242
Ciminna	84	11,7	159	22,2	473	66,1	716
Lercara Friddi	99	6,5	401	26,4	1.020	67,1	1.520
Mezzojuso	94	13,2	154	21,7	463	65,1	711
Misilmeri	388	8,3	1.178	25,3	3.096	66,4	4.662
Santa Flavia	532	22,1	479	19,9	1.393	57,9	2.404
Trabia	111	5,9	520	27,8	1.242	66,3	1.873
Ventimiglia di Sicilia	64	14,6	113	25,7	262	59,7	439
Vicari	80	11,1	205	28,6	433	60,3	718
Villafraati	25	3,2	194	24,8	564	72,0	783
Metropoli Est	2.542	8,7	7.760	26,6	18.832	64,6	29.134
Provincia di Palermo	15.934	5,1	60.907	19,6	233.171	75,2	310.012

Fonte: Elaborazioni su dati ISTAT - 14° Censimento della popolazione e delle abitazioni - anno 2001

Anche se in misura minore, tuttavia anche negli altri comuni del territorio di riferimento gli occupati nel settore primario risultano relativamente alti e tale da determinare una media per l'intera area del costituendo Gal (8,7%), quasi doppia rispetto alla media provinciale (5,1%). Il grafico 5.1 evidenzia l'occupazione settoriale nei comuni del costituendo GAL.

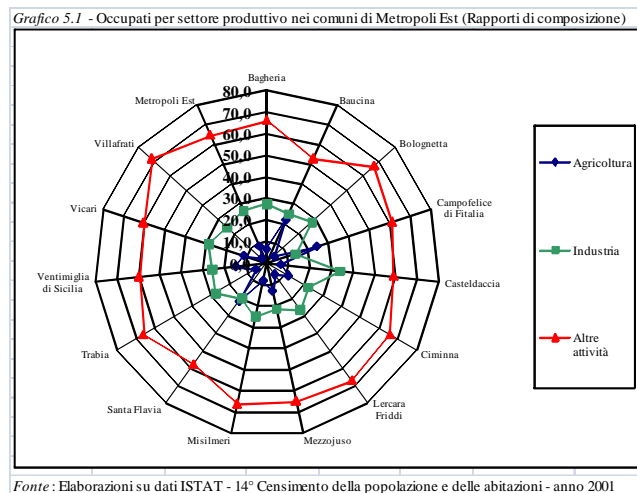

Esaminando i dati della tabella 5 si evidenzia la prevalenza dell'occupazione maschile. Tale dato è coerente con il dato provinciale ed è anche confermato dai valori dei tassi di occupazione e di disoccupazione, mentre gli stessi tassi riferiti alla popolazione femminile sono nettamente negativi rispetto al dato medio provinciale. In particolare, il tasso di occupazione, cioè il rapporto tra gli occupati e la popolazione di età 15-64 anni, si attesta nell'area del costituendo GAL a circa il 26%, significativamente distante dal dato medio provinciale (30,5%). I tassi di occupazione più alti si rilevano per i comuni di Casteldaccia (30,5%) e Santa Flavia (31%), mentre quelli più bassi si registrano nei comuni di Campofelice di Fitalia (16,6%) e Ciminna (21,1%). Nell'articolazione per genere i comuni di Casteldaccia (16,1%) e Villafraati (15,9%)

presentano i tassi di occupazione femminile più alti, mentre quelli più bassi si rilevano oltre che nei citati comuni di Campofelice di Fitalia (11,3%) e Ciminna (11,3%), anche a Misilmeri (11,5%).

Per ciò che riguarda il tasso di disoccupazione, esso è sostanzialmente simile (29%) al dato medio provinciale (29,5%); nella distinzione per genere la percentuale riferita alla componente maschile presenta una variazione di 3 punti percentuali in meno, mentre la percentuale calcolata per la componente femminile, nella fascia di età di riferimento, è inferiore di circa cinque punti rispetto al dato medio provinciale.

Infine, un cenno anche al tasso di disoccupazione giovanile. Esso è più basso rispetto al dato medio provinciale di circa cinque punti percentuali; nella distinzione per genere la percentuale riferita alla componente maschile presenta una variazione di dieci punti percentuali in meno, mentre la percentuale calcolata per la componente femminile, nella fascia di età di riferimento, è superiore di più di due punti rispetto a quella media provinciale.

Tabella 5 - Indicatori relativi al mercato del lavoro - Area GAL Metropoli Est - Dettaglio comunale

COMUNI	Tasso di attività			Tasso di occupazione			Tasso di disoccupazione			Tasso di disoccupazione giovanile		
	Sesso			Sesso			Sesso			Sesso		
	M	F	Totale	M	F	Totale	M	F	Totale	M	F	Totale
Bagheria	60,17	27,16	43,05	43,82	15,07	28,91	27,16	44,51	32,84	60,54	80,73	68,86
Baucina	48,31	15,89	31,67	40,48	12,46	26,10	16,21	21,58	17,59	44,44	63,64	50,75
Bolognetta	47,88	20,2	34,07	38,14	12,44	25,31	20,35	38,41	25,69	44,87	66,67	53,49
Campofelice di Fitalia	37,96	20,68	28,96	22,45	11,28	16,63	40,86	45,45	42,57	66,67	100	82,35
Casteldaccia	57,74	24,82	40,78	45,67	16,10	30,44	20,90	35,14	25,37	49,60	65,05	56,19
Ciminna	44,97	19,67	31,64	32,10	11,32	21,15	28,61	42,45	33,15	67,95	86,54	75,38
Lercara Friddi	53,17	22,5	36,81	39,44	12,33	24,98	25,83	45,21	32,14	54,31	80,45	64,85
Mezzojuso	47,65	24,96	35,84	37,46	18,48	27,58	21,39	25,97	23,05	58,82	74	65,25
Misilmeri	54,41	22,91	38,32	39,53	11,44	25,18	27,35	50,07	34,29	62,15	78,18	68,94
Santa Flavia	62,3	25,25	43,09	48,33	14,86	30,98	22,42	41,14	28,11	50,16	82,30	62,88
Trabia	52,52	22,82	37,32	41,85	15,02	28,12	20,32	34,19	24,66	57,59	76,42	64,97
Ventimiglia di Sicilia	46,32	18,99	31,89	35,98	12,94	23,81	22,33	31,89	25,34	48,78	77,27	58,73
Vicari	55,27	27,07	40,11	41,54	14,77	27,15	24,85	45,45	32,33	50,68	89,29	67,44
Villafraati	51,87	26,58	38,68	40,13	15,88	27,48	22,63	40,25	28,95	56,1	84,42	69,81
GAL Metropoli Est	51,47	22,82	36,59	39,07	13,89	25,99	24,37	38,69	29,01	55,19	78,93	64,99
Provincia di Palermo	57,59	30,19	43,22	43,13	18,94	30,45	25,10	37,25	29,55	64,09	76,22	69,35
Italia Nord-Occidentale	62,54	41,02	51,3	59,9	38	48,47	4,21	7,36	5,53	14,77	19,29	16,83
Italia Nord-Orientale	63,33	42,39	52,46	61,45	39,94	50,29	2,97	5,78	4,15	9,37	13,92	11,44
Italia Centrale	60,19	39,25	49,22	55,88	34,4	44,63	7,16	12,34	9,32	25,42	33,34	28,99
Italia Meridionale	57,53	31,35	43,96	47,17	22,11	34,17	18,01	29,49	22,25	50,22	63,06	55,7
Italia Insulare	57,81	31,3	44,01	45,89	20,98	32,93	20,62	32,96	25,19	53,92	69,96	60,61
Italia	60,51	37,57	48,56	54,82	32,01	42,94	9,41	14,79	11,58	29,99	37,42	33,28

Fonte: Elaborazioni su dati ISTAT - 14° Censimento della popolazione e delle abitazioni - anno 2001

Per chiudere questa breve analisi del mercato del lavoro, una riflessione va fatta sulle relativamente basse percentuali rilevate per il tasso di disoccupazione, soprattutto se riferito ad alcuni comuni della zona interna. Tali dati mal si conciliano con gli altrettanto bassi tassi di attività riportati nella stessa tabella 5: ciò fa dedurre che i relativamente bassi tassi di disoccupazione sono più dovuti allo “scoraggiamento” delle forze lavoro a presentarsi sul mercato del lavoro, piuttosto che ad effettive efficienze del locale mercato del lavoro; le forze lavoro, scoraggiate dalle poche possibilità di inserimento, non si presentano nel mercato, facendo non lievitare il tasso di disoccupazione, anche se però solo per una la presenza del fenomeno, appunto, del “lavoratore scoraggiato”. I più bassi tassi di occupazione riscontrati per i comuni dell’area oggetto di analisi, confermano, per altro verso, tali deduzioni.

Infine, un cenno su taluni aspetti aziendali (tabelle 6 e 7). La classificazione delle aziende per classe di superficie agricola utilizzata (SAU) mostra come la dimensione media delle aziende del costituendo Gal sono di piccola e piccolissima dimensione: quasi il 77% delle aziende ha meno di 2 ettari di SAU contro una media regionale del 68%, lontano dai valori della altre aree del Paese: al Centro tali aziende rappresentano il 64%, mentre al Nord non superano il 50%. Dai dati rilavati dall’ultimo censimento si evince che il 55% delle aziende con più di 5 ettari di SAU sono concentrati al Centro-Nord, il restante 45% nel Mezzogiorno. Di queste, quasi l’11% sono quelle siciliane (poco meno di 51.000 aziende), di cui

appena il 2% localizzate nell'area del costituendo GAL, con ciò evidenziando una esigenza di maggiore concentrazione.

Tavola 6 - Aziende per classe di superficie agricola utilizzata (SAU) e comune

COMUNI	CLASSI DI SUPERFICIE AGRICOLA UTILIZZATA (in ettari)									Totale (Val. Ass.)
	Senza superfici e	Meno di 1	1 -- 2	2 -- 5	5 -- 10	10 -- 20	20 -- 50	50 -- 100	100 ed oltre	
	Rapporti di composizione									
Bagheria	0,0	81,5	14,2	3,6	0,5	0,0	0,2	0,0	0,0	1.317
Baucina	0,0	32,4	24,3	26,3	13,0	3,6	0,4	0,0	0,0	247
Bolognetta	0,0	79,4	10,2	6,0	2,2	1,0	1,1	0,3	0,0	1.139
Campofelice di Fitalia	0,0	14,7	11,2	26,3	20,1	18,8	7,6	1,3	0,0	224
Casteldaccia	0,1	74,5	17,3	6,8	0,8	0,1	0,2	0,2	0,0	910
Ciminna	0,1	31,6	20,7	27,0	12,5	4,5	3,0	0,4	0,2	805
Lercara Friddi	0,5	20,1	17,4	22,1	21,3	11,4	6,7	0,2	0,2	403
Mezzojuso	0,0	41,5	18,1	22,0	9,7	5,4	2,4	0,9	0,0	822
Misilmeri	0,0	81,3	13,1	4,8	0,4	0,2	0,0	0,0	0,0	2.434
Santa Flavia	0,6	85,8	7,5	4,9	0,6	0,6	0,0	0,0	0,0	345
Trabia	0,0	75,4	16,0	6,0	0,7	0,7	1,1	0,2	0,0	569
Ventimiglia di Sicilia	0,0	44,3	22,4	20,3	6,3	4,0	2,5	0,0	0,2	522
Vicari	0,1	29,1	15,1	24,4	14,7	9,9	5,4	1,0	0,3	716
Villafraati	0,0	41,5	21,7	22,2	9,0	4,1	1,3	0,2	0,0	603
GAL METROPOLI ESTI	0,1	61,8	15,6	12,4	5,3	2,9	1,6	0,3	0,1	11.056
Palermo	0,2	49,3	16,7	16,8	8,2	4,7	3,0	0,8	0,3	55.600
SICILIA	0,3	49,9	18,4	17,4	7,2	3,7	2,2	0,6	0,2	365.346
NORD	3,8	32,8	16,0	20,2	11,8	7,9	5,1	1,5	0,8	641.882
CENTRO	1,8	46,7	17,3	17,1	8,0	4,7	2,9	0,9	0,6	478.254
MEZZOGIORNO	0,6	49,5	18,8	16,8	7,1	3,8	2,4	0,7	0,3	1.474.689
ITALIA	1,6	44,9	17,8	17,7	8,4	5,0	3,2	0,9	0,5	2.594.825

Fonte: Elaborazione su dati Censimento Agricoltura, 2000

Infine, un cenno alla manodopera impiegata e alle principali coltivazioni praticate (tabelle 7 e 8). Utilizzando la stessa fonte censuaria, i dati mostrano che, per ciò che attiene il primo aspetto, le aziende del costituendo GAL utilizzano manodopera strettamente legata al conduttore e alla sua famiglia, facendo rilevare il valore più alto (96%) tra quelli calcolati per le aggregazioni territoriali rilevati nella tabella 7. Ciò denota una agricoltura che ha un carattere ancora fondamentalmente familiare, ancora caratterizzata da fattori di arretratezza tecnico-organizzativi.

Tavola 7 - Persone per categoria di manodopera agricola e comune

COMUNI	Conduttore	Familiari e parenti del conduttore	Altra manodopera aziendale	Totale generale
	Rapporti di Composizione			Val. Assoluti
Bagheria	39,8	54,3	5,9	3.302
Baucina	38,4	58,6	3,0	643
Bolognetta	41,5	57,8	0,7	2.744
Campofelice di Fitalia	41,4	49,5	9,1	541
Casteldaccia	44,1	51,7	4,2	2.064
Ciminna	41,3	58,3	0,4	1.951
Lercara Friddi	37,5	58,3	4,2	1.071
Mezzojuso	34,4	63,3	2,3	2.388
Misilmeri	39,6	56,4	4,0	6.144
Santa Flavia	43,1	46,7	10,2	798
Trabia	35,6	58,4	5,9	1.598
Ventimiglia di Sicilia	42,4	56,2	1,5	1.232
Vicari	34,5	60,0	5,4	2.074
Villafraati	33,8	62,4	3,8	1.771
GAL Metropoli Est	39,0	57,1	3,9	28.321
Palermo	37,8	53,7	8,5	146.765
SICILIA	34,8	47,9	17,3	1.046.623
NORD	32,4	58,8	8,8	1.957.886
CENTRO	35,1	57,5	7,4	1.347.799
MEZZOGIORNO	32,1	49,2	18,8	4.579.846
ITALIA	32,7	53,0	14,3	7.885.531

Fonte: Elaborazione su dati Censimento Agricoltura, 2000

Il secondo aspetto, in definitiva, cioè l'analisi delle principali coltivazioni praticate dalle aziende agricole dei comuni del costituendo Gal, il dettaglio è riportato nella tavola seguente. In generale, si evidenzia per i comuni rivieraschi una prevalenza delle aziende con coltivazioni ortive e i comuni interni con aziende prevalentemente impegnate nella coltivazioni di cereali, soprattutto frumento.

Tavola 8 - Aziende con seminativi e relativa superficie per le principali coltivazioni praticate e comune (superficie in ettari)

COMUNI	Totale aziende (Val. Ass.)	CEREALI				COLTIVAZIONI ORTIVE		COLTIVAZIONI FORAGGERE AVVICENDATE	
		TOTALE		FRUMENTO		Aziende	Superficie	Aziende	Superficie
		Aziende	Superficie	Aziende	Superficie				
Bagheria	171	4	18,05	4	18,05	81	21,31	-	-
Baucina	171	114	278,97	112	260,35	7	1,66	33	53,47
Bolognetta	545	58	296,59	57	294,59	261	30,17	46	60,31
Campofelice di Fitalia	214	148	1.068,86	144	1.012,84	19	7,56	92	372,74
Casteldaccia	116	10	49,07	10	40,07	47	12,14	3	49,08
Ciminna	560	459	2.146,10	453	2.075,46	26	6,96	142	338,32
Lercara Friddi	360	235	1.260,26	221	1.182,75		3,94	194	878,58
Mezzojuso	525	244	1.202,45	205	1.028,30	44	20,42	106	468,09
Misilmeri	423	13	9,34	8	2,83	253	57,74	3	2,85
Santa Flavia	26	4	4,52	4	4,52	9	11,04	-	-
Trabia	80	3	3,54	2	3,00		0,54	2	3,48
Ventimiglia di Sicilia	256	119	277,88	117	276,51	18	10,22	63	108,29
Vicari	603	435	2.564,90	417	2.386,78	32	8,43	183	761,47
Villafraati	465	283	780,34	243	664,23	62	11,45	82	124,92

Fonte: Elaborazione su dati Censimento Agricoltura, 2000

La prima impressione che si può trarre da una lettura complessiva del territorio, svolta non solo alla luce di quanto più sopra riportato ma anche con l'ausilio dei documenti di programmazione predisposti dal Consorzio Metropoli Est per il nuovo periodo 2007/2013, è quella della mancanza di armonicità tra le grandi opere infrastrutturali e lo sviluppo dei nuclei urbani tra esse racchiusi, ciò è in particolar modo reso evidente dalla polverizzazione nel suolo delle strutture insediative e produttive, dalla mancanza di un vero confine tra urbanizzato e campagna, dalla progressiva perdita di identità dei singoli nuclei urbani (soprattutto quelli più vicini al capoluogo) che stanno progressivamente diventando aree satellite della vicina città di Palermo. Questa situazione è resa evidente dal fatto che non esistono più confini netti tra la città di Palermo e i centri contermini dell'area di Metropoli Est. L'area di riferimento è caratterizzata primariamente dalla presenza di un sistema complesso formato da ambienti naturali, zone rurali e aree urbanizzate; all'interno di essa possono individuarsi due grandi sub-aree:

- la fascia costiera, caratterizzata prevalentemente da colline che si affacciano sul mare, disegnando un paesaggio di rara bellezza anche se deturpato dall'abusivismo edilizio e dall'incuria dell'uomo;
- la fascia dell'entroterra, caratterizzata da risorse naturali legate alla collina non ancora valorizzate nel loro insieme.

La parte costiera si può descrivere come una sella a cavallo dei due golfi di Palermo e di Termini. Capo Zafferano, propaggine di monte Catalano che chiude ad est il Golfo di Palermo, è di importanza naturalistica eccezionale; si tratta da un punto di vista geologico di un fenomeno di erosione millenaria che ha dato luogo tra l'altro al cosiddetto "Arco azzurro", sono visibili stalattiti e fossili marini risalenti ad oltre 70 milioni di anni fa. La presenza molto diffusa di strati tufacei soprattutto in vicinanza del mare ha dato luogo fino a 30-40 anni fa ad una importante attività estrattiva. I valori paesaggistici sono particolarmente rilevanti con fondali ricchi di fauna ittica e adatte alle attività subacquee (pesca sportiva, e archeologia marina). Sono presenti madrepore, alghe, attinie e molluschi, coralli, il giglio di mare e infine la "Alicia mirabilis" vera e propria meraviglia naturalistica. Non è inutile ricordare però i gravissimi pericoli che questo patrimonio naturale corre a causa di insediamenti e sfruttamenti irrazionali.

Il carattere prevalentemente collinare del comprensorio non alimenta un sistema idrografico unitario

rilevante anche per la qualità dei suoli, ma dà vita a corsi d'acqua a regime torrentizio e dispersivo che condiziona pesantemente le attività agricole. L'unico fiume, peraltro con natura torrentizia è l'Eleuterio che nasce da Rocca Busambra ed è lungo 30 km con un bacino di 200 km. ed è stato storicamente elemento determinante per l'economia.

La coltivazione degli agrumi (soprattutto limoni e mandarini) caratterizza il paesaggio agrario. I "giardini", chiamati così per la cura quotidiana che richiedono, introdotti nel medioevo dagli arabi, si sono sviluppati però solo nel secolo successivo all'Unità (1860-1960). Rilevante e significativa la produzione d'uva, tipica della zona prima dell'esplosione dell'agrumeto. In prossimità dei centri abitati, predominano i paesaggi di "mosaici colturali" ovvero la varietà di produzioni agricole miste e tradizionali (seminativi, colture orticole, mandorleti, oliveti, vigneti) coltivate in appezzamenti di ridotte dimensioni.

I rilievi più elevati contengono ancora consistenti tracce di macchia mediterranea: euforbia, lentisco, ginestra, palma nana, timo, origano e le orchidee "lutea" e "speculum". Di notevole interesse naturalistico i flussi migratori degli uccelli.

Il clima è tipicamente mediterraneo con inverno mite e piovoso ed estati secche e calde. La presenza dei rilievi collinari e del mare attenua i fenomeni più acuti. Le località costiere godono di temperature medie mensili superiori ai 10 gradi centigradi e, da maggio a ottobre, non inferiori ai 20 gradi centigradi.